

ACTA N° 9

FECHA: Bogotá, 5 de noviembre de 2025

HORA: 2:00 p. m. – 4:30 p. m.

LUGAR: Casa Sebastián Romero Calle 44 #14-60

TEMA: Novena Mesa Técnica de Envejecimiento y Vejez

ASISTENTES: Ver lista de asistencia.

ORDEN DEL DÍA:

1. Saludo, bienvenida y verificación del quórum
2. Socialización avances generales proceso de Formulación
3. Preparación sectores Asamblea Distrital Consejo de Sabios y Sabias
4. Presentación del orden del día COEV 12 de noviembre
5. Varios

DESARROLLO:**1. Saludo, bienvenida y verificación del quórum**

Se inicia la reunión con Intervención Diego Castro Daza-SDIS mencionando que la continuación del Comité Operativo será el miércoles 12 de noviembre en el salón múltiple del Planetario Distrital de 9:00 am a 12:30 pm

Se enviaron invitaciones por correo electrónico se informa que se realizara un ejercicio para la formulación de la política. Se propone a partir del próximo Comité incluir un punto permanente que es el de varios como punto de cierre de las reuniones.

Se procede a socializar el orden del día y realizar el llamado a lista con los asistentes presentes en la asistencia anexa.

2. Socialización avances generales proceso de Formulación

Se inicia la reunión con la intervención del equipo de formulación de política pública de envejecimiento y vejez para dar continuidad al orden del día. Se realiza la presentación sobre la contextualización del momento de la formulación en el proceso de terminación de política pública, estableciendo un primer producto preliminar, el documento enfocado en donde se podría enfocar la nueva Política Pública. Se pasó por diferentes momentos internos y en el presente se encuentra avalada por la Secretaría de Planeación, y se abrió un espacio para la recepción de aportes de los ciudadanos y

ahora se encuentra en recopilación de aportes de parte de los sectores de los que ustedes hacen parte. Este mes se espera poder empezar el segundo momento de la formulación que es el diagnóstico en el que un de los principales productos será la estrategia de participación.

El tema de participación busca trabajar con la mayoría de los actores incidentes en la política pública, cada día se suman más actores. Este proceso de diagnóstico tiene un tiempo estimado alrededor de 6 meses, y se espera hacia el mes de abril poderlo terminar. Se debe tener en cuenta que se cruza con el cierre de la política y a principios de año con el tema contractual. Entonces se hace el primer llamado a las entidades para que puedan apoyar con los referentes locales de las entidades que tienen, para hacer parte del ejercicio participativo que los compañeros líderes de política locales van a convocar.

El propósito de la presentación es poner al tanto a las entidades en el estado actual de avance y recibir las apreciaciones. Como se dijo, la fase preparatoria ha culminado con un documento preparatorio que da las bases que se definieron y lo que continua es el trabajo de la parte diagnóstica que está alrededor de los 6 meses y arrancaría formalmente, donde el principal propósito es la estrategia de participación, se pasaría después al siguiente momento que es la formulación. Lo que se busca, no es validar la información y planear talleres para que lleguen diferentes actores para crear el nuevo plan de acción de la política pública.

Cronograma de evaluación y formulación de la Política Pública

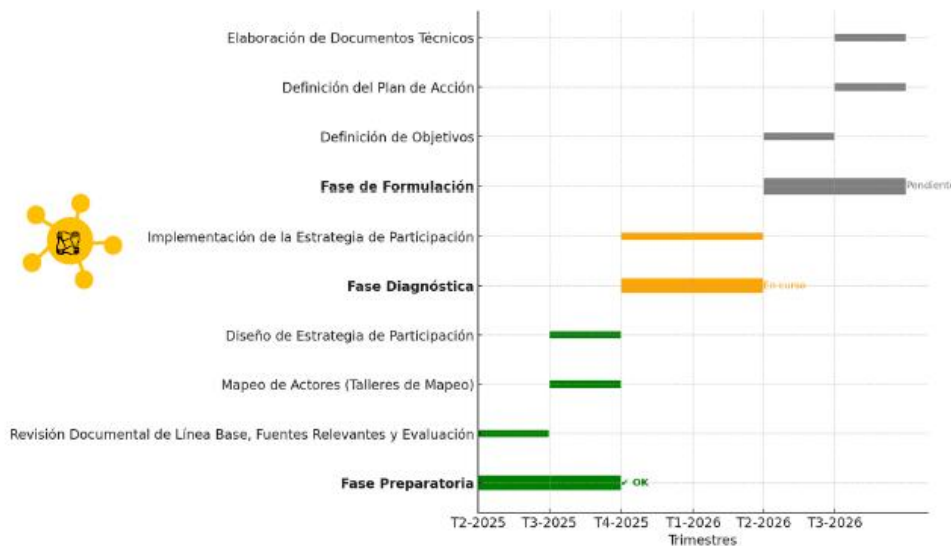

En cuanto al documento de formulación, el documento ya coge fuerza por que con los aportes se van creando los ejes principales y se busca darle mayor énfasis a esa fase de la estrategia participativa. Lo que se busca también es que se aborden todos grupos etarios, buscando que la política en el reconocimiento del proceso de envejecimiento integre a todos los grupos poblacionales para que no

quede sesgada solamente a personas mayores de sesenta años, si no que aborde todos los ciclos vitales, para nosotros el transcurrir vital.

En lo que tiene que ver con el enfoque de diversidades e interseccional se necesita profundizar un poco más, por lo que el mapa de actores es más nutrido sobre lo que se presentó hace un par de meses y presenta las voces y las miradas desde los diferentes sectores, lo que tiene que ver con habitabilidad en calle y articulación interseccional. En el tema de los enfoques es algo que aún tiene carencias en la política a pesar del esfuerzo que se ha hecho y ayuda a integrar, no solamente la formulación de esta política, sino garantizar derechos.

Ayer se tenía una reunión con los entes de control y realizaron el llamado que efectivamente se necesita que la política pública no recaiga solamente en manos de Integración como ente rector en política, por lo cual se necesita fortalecer más la participación de los sectores y la corresponsabilidad (se enuncia generalmente a salud y a cultura) razón por lo cual no se debe esperar mucho tiempo para aunar esfuerzos. Por supuesto se reconoce que hay unos sectores mas claves que deberían estar cercanos y con permanencia.

Se menciona que ha sido un mes difícil por que sigue creciendo el número de personas que quieren participar y al ser un equipo pequeño se realiza el apoyo en los líderes locales de política, por que realmente son muchas las reuniones donde no se alcanzaría a cumplir con el cronograma. Otro tema en el marco de la estrategia de participación son los momentos de dicha participación, y donde se concentran dichos niveles de incidencia con una propuesta mucho más informativa. En la misma estrategia de participación se recomienda la implementación del enfoque diferencial poblacional con el acompañamiento que se ha recibido, con el apoyo inicial en la creación de la metodología, razón por la cual se debe trabajar más en los enfoques en general. Se van a realizar ejercicios desde la ruralidad con sectores y actores que se van a citar en ese sentido, teniendo en cuenta la diversidad en los territorios, que si bien el documento no lo manifiesta como tal, ya que se indica que Bogotá es muy homogénea, se debe reconocer que existen situaciones y entornos de heterogeneidad y hacia allá toca transitar también.

En el documento técnico, en la estrategia de participación se habla de unos idearios éticos y que se quiere avanzar en estos desde las estrategias y las metodologías de formulación e implementación, con los escenarios que estén más articulados a la política pública. Por ejemplo, para los Comités Operativos Locales lo ideal es que se logren hacer en este mismo mes de noviembre, ya que es un momento de cierre de año y va a ser más difícil poder encontrarse con los diferentes actores.

Con relación al cronograma de trabajo se ubica en un periodo ajustado y que se cruza con la terminación del año, por lo que se solicita paciencia y se pueda acompañar en los diferentes momentos que se convoquen a las entidades para involucrar a los diferentes actores y asesores en un momento determinado del proceso. Es importante que las personas mayores sientan que la institucionalidad tiene una retroalimentación y que se les informe en su justa medida que se puede hacer y que no se puede hacer, para que mas adelante no nos digan que eso que se dijo no se tuvo en cuenta en la política o lo hicieron con desconocidos.

Se necesita que los actores estratégicos, como los sectores puedan recordar el objetivo de la estrategia participativa y promover un enfoque diferencial donde se reconozcan las diferentes trayectorias, voces, experticias para construir una política pensando en los derechos de las personas mayores y por supuesto, que los expertos en la consulta son las personas mayores. Recordar también que se tienen tres objetivos específicos que están orientados hacia espacios de participación diversa y el tema territorial, la incorporación de herramientas tecnológicas, y se busca aumentar en un 50% la participación que se tuvo en el 2010, que en su momento fueron 32.502.

Los ejes temáticos están divididos en 6 ámbitos temáticos, ya que todos los actores van a trabajar todos lo ejes temáticos y están agrupados así:

Ámbitos temáticos de diálogo



- | | | |
|---|---|--|
| 1 | Percepción general sobre el envejecimiento en Bogotá | <ul style="list-style-type: none"> • Percepción sobre el envejecimiento y la vejez. • Percepción sobre la PPSEV actual: avances, desafíos y saldos de política. |
| 2 | Cómo me preparo para mi vejez | <ul style="list-style-type: none"> • Visión de futuro y propuesta de ciudad. • Responsabilidad social y visión a futuro. |
| 3 | Condiciones de vida y acceso a derechos y Enfoque Diferencial en la Vejez | <ul style="list-style-type: none"> • Brecha digital. • Prevención de violencias y entornos protectores. • Protección y cuidado. • Fortalecimiento de vínculos afectivos e intergeneracionales. • Enfoque diferencial y participación. |
| 4 | Oportunidades de mejora | <ul style="list-style-type: none"> • Identificación de problemáticas, desafíos, barreras y tendencias. • Propuestas estratégicas y análisis de buenas prácticas. |
| 5 | Acciones, propuestas, desafíos y sectores | <ul style="list-style-type: none"> • Compromisos sectoriales a mediano plazo. • Acciones y desafíos actuales de cada sector. • Propuestas desde cuidado, protección, seguridad económica e imaginarios. |
| 6 | Participación, percepción y propuestas | <ul style="list-style-type: none"> • Transmisión de saberes. |

También se comenta que la estrategia esta básicamente enfocada en cinco grandes escenarios, la encuesta QR, paneles de expertos en el Mes mayor, 60 talleres locales y distritales con grupos étnicos, población con discapacidad, LGBT, entre otros. Inicialmente se pensó en los servicios pero se adecuó el proceso, entonces se tienen 32 mesas que arrancan la otra semana con los Consejos Locales de Sabios y Sabias (20), y con el Consejo Distrital de Sabios y Sabias (1) que aún no se tiene fecha dado que se aproxima la Asamblea. Con los grupos étnicos se van a realizar 5 meses de trabajo con los equipos técnicos, con el sector Distrito y con el sector privado y público, incluyendo entidades adscritas como el Jardín Botánico.

Mesas de trabajo

Las **32** mesas de trabajo se desarrollarán con actores institucionales y sociales que aportan al análisis y la construcción de la política pública:

- Consejos Locales de Sabios y Sabias (20)
- Consejo Distrital de Sabios y Sabias (1)
- Grupos étnicos (5)
- Academia (1)
- Sectores del Distrito, Nación y entes de control (3)
- Fundaciones y hogares (1)
- Sector privado (1)

Estos espacios permitirán **intercambiar propuestas, identificar desafíos y articular compromisos** interinstitucionales.

Talleres

Los **60 talleres** se desarrollarán con distintos grupos poblacionales y temáticos, para recoger percepciones, propuestas y experiencias locales.

Entre ellos:

- Comités distritales y locales de envejecimiento y vejez (21)
- Habitabilidad en calle (1)
- Actividades sexuales pagadas (1)
- Ruralidad (1)
- Mujer y género (1)
- Migrantes (1)
- Víctimas del conflicto armado (1)
- Personas con discapacidad (1)
- Población LGBTQ+ (1)
- Talleres de co-creación con personas mayores de las Casas de Sabiduría (30)

Los talleres están orientados a Comités Operativos Locales e inician esta semana, con habitabilidad en calle, actividades sexuales pagadas, población migrante, víctimas del conflicto armado, discapacidad, población LGBTI y 30 talleres que arrancan también a finales de noviembre y que se enfocan en las Casas de la Sabiduría que tiene la Secretaría Distrital de Integración Social. Así es como está organizado o estructurado el plan, en una de las distintas miradas, que puliendo el tema de actores esta unificado entre sector público, sector privado, la academia y por supuesto las diferentes instancias de participación, incluyendo por supuesto las agendas de la política pública.



En el espacio de preguntas, se consulta que tan factible es que los líderes locales de política pública puedan avanzar con la participación en la articulación. Indicando que esa articulación se hará por medio de los líderes de Integración Social. Los líderes de articulación local para estos ejercicios aplicarían la metodología y se podría hacer un ejercicio con los referentes de Salud o si tienen otros grupos de trabajo con personas mayores, lo ideal sería poder cualificar los referentes con la metodología. Claudia Rios-SDIS indica que las metodologías de cada uno de los espacios ya están diseñadas, y no en todos los espacios son iguales, hay unas específicas.

Adolfo Barbosa de la Secretaría de Cultura, Recreación y Deporte considera que la metodología debería revisarse hacia un escenario que posibilite un mayor espacio de participación para todos.

Diana Monsalve-SDIS recalca que ya existe una metodología lista para ser implementada con cada uno de los sectores. Claudia Rios-SDIS precisa que se realizó un ejercicio para el Mes Mayor, para construir la metodología. Por otro lado, en cada uno de los escenarios donde la acción es puntual se debe hacer la articulación con los líderes locales, puesto que en cada territorio es de interés conocer cada una de las miradas y el tema que están trabajando con personas mayores, porque no es lo mismo trabajar en Bosa que trabajar en Santa Fe.

3. Preparación sectores Asamblea Distrital Consejo de Sabios y Sabias

Se continua con el orden del día, Diego Castro-SDIS socializa las acciones enfocadas en la preparación de la Asamblea de Sabios y Sabias. Inicialmente se brinda el contexto de la Asamblea, enmarcándolo en el Decreto 599 de 2019 el cual reglamente al funcionamiento y la organización del Consejo Distrital y Locales de Sabios y Sabias, que es una instancia de influencia y de control de la política pública, que en el artículo 17 se define que se debe hacer la Asamblea Distrital anualmente en la que se hace un balance de gestión por parte del Consejo de Sabios y Sabias y se invita a las entidades a que presenten su informe de gestión y conocer las inquietudes que manifiestan las personas mayores. Esta Asamblea está prevista para el próximo sábado 22 de noviembre, por lo que se solicitó a las entidades una información previamente para hacer llegar el nombre del directivo que asistirá para invitar formalmente a la entidad por parte del Concejo distrital de Sabias y Sabios.

Este año se han tenido una serie de inconvenientes que no permitieron pensarse en otras metodologías, por no contar con la disponibilidad del espacio desde un principio, y se definió realizarla en Usme ya que internamente los Concejos Locales se sortean todos los años la ubicación, razón por la cual se dificultó ubicar un lugar propicio para la cantidad de personas que se requiere teniendo en cuenta que son personas mayores.

Para el desarrollo del informe de gestión se va a presentar con diapositivas, por lo cual se compartieron las orientaciones por correo electrónico con la propuesta de 3 diapositivas. Como entidades se realiza una presentación, el Consejo Distrital hace otra presentación y los Concejos Locales hacen cada uno su presentación que son 20. Además, están invitados los entes de control como Personería, Defensoría, Veeduría Distrital, y las entidades, recordando que ese espacio es del Concejo de Sabios y Sabias y son ellos quienes indican en que momento intervienen las entidades y

el tiempo que dispone, por lo que no es algo que Integración Social defina o decida, ya que se brinda asistencia y acompañamiento técnico al espacio, pero no es un espacio propio como sucede en la Mesa Técnica o el Comité Operativo donde si se lideran esos espacios.

La presentación de las entidades inicia con un contexto histórico de la implementación de la política, hasta donde se ha llegado, y lo que se ha logrado hasta el primer semestre del 2025, junto con el avance cuantitativo y unas recomendaciones para la nueva política. Posteriormente se proyectan las diapositivas de cada una de las entidades con productos en el marco de la política pública, por lo cual es importante que acompañen en este espacio solamente los sectores que tengan productos.

Lo anterior fue conversado directamente con el Concejo de Sabios y Sabias, con las 3 diapositivas, con logros de ciudad en el marco del plan de acción vigente de 2022 a 2025, las dificultades y retos incluyendo información cuantitativa y cualitativa, esto ha sido una recomendación de los entes de control. Así como también tener en cuenta una diapositiva con los enfoques, poblacional, diferencial, de género, entre otras, con lo que las entidades desarrollan con la implementación de los productos no solamente población mayor sino con un alcance y una visión mucho más allá.

Estructura PPT

Informe gestión Plan de Acción vigente PPSEV. Las diapositivas serán consolidadas por SDIS.

Introducción y Contexto

Balance general PPSEV - SDP

- Avance acumulado y hasta la vigencia – Por Objetivos – Productos y sectores
- Recomendaciones para la nueva política

PPT por sectores (12) – entidades (18)

- Diapositiva #1 –Logros de ciudad
- Diapositiva #2 –Dificultades y y enfoques
- Diapositiva #3 – Retos para la nueva política

10 / 20

Para los retos de la nueva política pública, se debe tener en cuenta la visión que tiene la entidad, ya que muchos han venido implementando productos pero que hay de nuevo que se pueda incluir para las personas mayores, no solo que se sigue haciendo lo mismo y se espera llegar a más personas, sino que otras cosas se puede proponer como entidad.

Para las tres diapositivas que todas las entidades tendrán que socializar en la Asamblea, se sugiere como fuente de información el seguimiento que diligencian trimestralmente y allí encuentran la información desde 2022, junto con los informes semestrales que publica Secretaría de Planeación.

Por parte de Secretaría de Educación preguntan que, como el enfoque que tienen es de cobertura, como se podría pensarse la respuesta de los retos. Al respecto se menciona que se deben realizar las acciones reales que les permitan dar respuesta a la propuesta establecida.

Como se mencionó la Asamblea se va a realizar en el colegio Paulo Freire de la localidad de Usme, cerca al Portal de Usme, y la agenda se presentarán tentativamente, ya que la define el Consejo autónomamente, junto con la definición del tiempo e intervenciones.

Se especifica que para el 2024 no pasaron todas las entidades a socializar la gestión, únicamente lo realizaron las cabezas de cada sector. Para la actual vigencia, las 18 entidades van a pasar y responder por las actividades que están haciendo, y a eso se debe la cantidad de entidades, ya que antes eran doce sectores y ahora 18 entidades.

Como compromiso se deben enviar a mas tardar el próximo viernes 7 de noviembre, por lo que se les comparte el modelo de diapositivas e imágenes y se estaría atento en resolver dudas e inquietudes. Por esto, si remiten las presentaciones antes, se puede apoyar con este proceso, si cuentan con imágenes incluirlas o alguna infografía, recordando que las diapositivas son un apoyo audiovisual para los directivos, por lo que se invita a tener poco texto, y este incluirlo en los bullets de apoyo con los logros, dificultades y retos.

Por último, Diana Monsalve-SDIS menciona que ya se han enviado algunas invitaciones de la Asamblea, faltan algunas por lo que se les solicita paciencia y remitan los contactos de los directivos mientras para continuar avanzando en este proceso.

4. Presentación del orden del día COEV 12 de noviembre

Frente al orden del día del próximo Comité Operativo se va a realizar el 12 de noviembre en el Planetario Distrital de 9:00 de la mañana hasta las 12:30 Pm.

Diego Castro-SDIS menciona que se va a tener un espacio para el taller sobre el proceso de participación de la formulación de la política pública, resaltando que ese día se inicia el proceso de participación con el Comité Operativo. Por este motivo, es importante que puedan estar todas las entidades y así comenzar fuertemente con la estrategia de participación, y como es el ultimo Comité del año es muy importante la participación en esta reunión, sin embargo se buscará de convocar otro Comité extraordinario por si algún tema queda pendiente. En la agenda se va a revisar si se alcanza a socializar el sistema socio sanitario que se va a lanzar oficialmente en el Distrito.

Diana Monsalve-SDIS invita a que no falte ningún sector, por lo que es el primer taller de la formulación y se espera que salga lo mejor posible, y que los directivos que asistan tengan el contexto con la información que los técnicos han tenido de primera mano acerca de la formulación de la política pública y han venido acompañando el plan de acción vigente.

5. Varios

En el punto de varios, Diana Monsalve-SDIS menciona que es importante hacer una reunión independiente sobre los resultados de la política en los 15 años por lo que se haría una reunión interna con la Secretaría Distrital de Planeación. De igual modo, se debe revisar el informe financiero y se debe preparar esta información. Lo anterior se menciona, dado que finalización del año es crítico porque hay cierre de contratos y entonces se debe ser muy estratégico para la entrega de la información y el proceso final.

Diego Castro-SDIS indica que se va a remitir por correo electrónico en el mes de diciembre la solicitud de la entrega de los productos del plan de acción. Por este motivo, se les va a solicitar el apoyo a los referentes de política, que si bien muchos no son los profesionales que lo consolidan, si cuentan con la información de contacto de los equipos de la entidad, para poder reportar el ultimo seguimiento del Plan de Acción.

Se da por terminada la reunión a las 04:00 P.m.

Anexo: Lista de asistencia

Elaboró: Cesar Augusto Sánchez Mojica profesional 219-12

